

EDITORIAL

Crisis, what crisis?

La celeberrima cançió de Supertramp viene que ni pintada para definir la indefinición, valga la paradoja, de la actual situación económica española y catalana, de la que no escapa la comarca.

Escudándose en una serie de macroindicadores económicos, algunos analistas, pero sobre todo políticos de la oposición, han empezado a poner el grito en el cielo y a considerar poco menos que se cierra la etapa de bienestar económico de los últimos diez años.

Es cierto que se ha frenado la burbuja inmobiliaria, lo que afecta al sector de la construcción. Y que los precios de algunos productos básicos, como la gasolina y la leche, han subido más de lo esperado y han disparado las plácidas cifras inflacionistas a las que últimamente nos habíamos acostumbrado.

E incluso desde estas páginas hemos reflejado que muchos se lo han pensado este año a la hora de celebrar cenas de Nochevieja en restaurantes que rondan o sobrepasan los cien euros por ágape.

Pero no es menos cierto, y así también lo hemos contado desde la comarca, que las ventas navideñas han crecido respecto al año pasado y que lo mismo está ocurriendo en los primeros días de rebajas.

La fiebre consumista no se ha frenado y son este tipo de indicadores los que hacen ver que los esfuerzos de algunos políticos por situar una hipotética crisis económica en el primer plano de la actualidad denotan interés electoralista.

LLUIS ESTEVE
President d'ICV a L'Hospitalet



Tot no s'hi val

Sembla que CiU no en va tenir prou amb l'edició del vídeo "Confidencial.cat" a les passades eleccions autonòmiques on amb mitges veritats, mentides i arguments barroers volia tirar per terra tota l'acció de govern del primer tripartit. Ara, inspirats en un altre vídeo, el de les municipals del PP a Badalona, inicien la precampanya amb noves "creacions", com el curt on Duran Lleida exposa temes com l'educació, la immigració, les balances fiscals o la justícia i on escull com a titular per a la immigració "Un magrebí no vol que la seva filla faci gimnàstica a l'escola". Acte seguit uns joves en moto prenen el moneder a una dona jove.

Novament caldrà recordar a CiU i al Sr. Duran que en política, com en tots els aspectes de la vida, tot no s'hi

val. Ja sabem que el PP treu rèdits electorals amb aquestes estratègies, però també sabem que aquestes accions que poden ser vots per avui segur que són conflicte i trencament de la convivència per a demà. No tingui cap dubte que el milió d'immigrants que han arribat els darrers anys a Catalunya aporten al país molt més que aquest titular que vostè ha triat i que els nostres carrers són ara igual o més segurs que fa cinc anys.

Comencen, doncs, els candidats a ensenyar les seves credencials. Llàstima que el president Zapatero i el PSOE no hagin esperat al final de la campanya i ja hagin escollit CiU com a soci preferent per al proper mandat. Però que ningú es precipiti, hi haurà més vídeos i també hi haurà qui, com nosaltres, segueixi demanant governs d'esqueres.

RAMON PONS
President de PIMEC Baix Llobregat



Cal una llei d'educació estable

Davant del canvi del cicle econòmic que la nostra economia està experimentant, amb una forta disminució de l'activitat de la construcció, i de la fabricació de productes de poc valor afegit, urgeix implantar un model nou de producció de productes i serveis de més valor afegit. Però, per poder arribar a aquest model, és imprescindible un fort desenvolupament de la I+D+i (Investigació-Desenvolupament-Innovació). I el primer pas i fonamental per tenir una I+D+i potent és millorar radicalment la formació que s'imparteix al nostre país, tant la reglada com la contínua.

PIMEC entén que més enllà dels aspectes interns de com impartir la formació, correspon a les organitzacions socials pronunciar-se sobre quina formació s'ha de donar. I això, amb especial referèn-

cia a les conseqüències finals d'aquesta formació, ja que els seus resultats són transferits al món laboral i a la vida social del país.

Ara que s'està parlant d'una Llei d'educació de Catalunya, caldria que el Govern de Catalunya situés en primer terme la voluntat d'assolir una Llei que sigui fruit del consens entre les diverses forces polítiques i socials, una llei estable, de tal manera que els canvis de govern no comportin, com ha succeït en l'àmbit de l'Estat, canvis de legislació educativa.

PIMEC defensa la llibertat d'elecció de centre, com a dret inexcusable de les famílies i dels alumnes majors d'edat, i també de l'equitat, per tal de garantir la igualtat d'oportunitats, així com l'estímul i el reconeixement de l'esforç dels joves com a valor i com a camí de futur per a ells i per a la nostra societat.

CARTAS

Las cartas pueden dirigirse al fax 93 474 39 78, a elfar@elfar.info o a la calle Alcalá Galiano, 43 de Cornellà, CP 08940

Se acabó la Navidad

Cuando usted mira un pesebre debe saber que hay más de mentira que de verdad en todo ello. Jesús no nació el 25 de diciembre, de hecho no se sabe ni el mes ni el año en que ocurrió; tampoco se puede afirmar

que lo hiciera en Belén, algunos creen que fue en Nazaret, si es que fue allí; los reyes magos, y según Los Evangelios, ni fueron reyes, ni tres, ni de tres colores, ni se llamaron Gaspar, Melchor y Baltasar, todo ello forma parte de añadidos medievales para dar realismo al personaje de Cristo; por otro lado la virgen María no fue

virgen, hubo un error de traducción del griego en donde ponía mujer por desposar y no virgen; el nombre Jesús, Yeixua en arameo, quizás fuera solo un apodo y no su nombre verdadero ya que en hebreo significa salvación; y por último Cristo jamás se declaró hijo de Dios en Los Evangelios, su divinidad se acordó en el siglo IV en el Concilio de Nicea. Vistos estos antecedentes cabe preguntarse, ¿qué celebramos por Navidad? Pues la verdad, sólo se me ocurre una palabra, una mentira romántica, una falacia que alimenta las causas vaticanas y nuestro sistema consumista, ¿no les parece?

David Rabada
Viladecans

Gracias al alcalde de Sant Boi

Queremos dar las gracias públicamente al Alcalde de Sant Boi, Jaume Bosch, y a los concejales Juan Antonio Tamayo y Maria Elena Amat, por haber hecho posible (ya que el anterior Gobierno nos lo había negado todo) que hayamos podido celebrar las fiestas infantiles del Caga Tió y recogida de cartas para SS.MM. los Reyes Magos de Oriente en la calle Aleix Parés i Valls, y facilitarnos tarimas, traje de rey y otros menesteres, para que los niños y niñas hayan podido disfrutar de ellas como en años anteriores.

AVV Sector Torre
de la Vila Residencial
Sant Boi

Eleonora d'Arborea



L'investigador Josep Barba ens mostra els seus estudis sobre la Reina de Sardenya del segle XIV Eleonora d'Arborea, natural del Llobregat. Més informació a www.histocat.cat

EL MISTERI D'ELEONORA

Tots els historiadors descriuen Eleonora com una reina bella i guapa. En canvi, el *profesore* Francesco Cèsare Casula sosté la teoria contrària. Es basa en el fet que Eleonora es va casar molt tard, a l'edat de 37 anys, un cas insòlit a l'Edat Mitjana europea. El seu matrimoni es va celebrar després que el de la seva germana menor, Beatrice -contravenint el vell costum sard que establia que era la filla més gran la primera a casar-se-, i cap ambaixador estranger va aconseguir mai veure-la com a governadora. Aquestes són algunes de les circumstàncies sospitoses que esgrimeix el *profesore*.

L'any 1984 es va localitzar, gravat en l'arc de l'abís de l'església de San Gavino Monreale, a Sardenya, un baix relleu de l'efígie d'Eleonora d'Arborea a l'edat de 45 anys. L'escultura representa un personatge femení de petita alçada, amb el bust realçat i els cabells insòlitàment deixats anar. És una bonica figura amb una ferida d'uns deu centímetres que li espatlla la galta dreta. Podria tractar-se d'una vella lesió cutània deguda a una cremada de quan era nena, que li hauria provocat cicatrius.

A l'edat de sis anys, Eleonora «espavilada, inquieta, la delicada comtesseta, de bonics ulls castanys i de llargs cabells...», un dia, es va trobar sola a la cuina davant

una paella plena d'oli. Ho descriu Ippolito Nievo: «La nena va mirar extasiada el líquid ambarí que espurnejava alegre, encenent al voltant espurnes de gotes que espetegaven. Prengué un tros de carn i, com va veure fer moltes vegades a la cuinera, el va deixar caure de cop sobre l'oli. Una gota d'oli ardent va saltar, no molt més gran que una llàgrima, i li va picar la cara. Les dones des del corral van sentir el crit. La primera a arribar va ser Reste, la va trobar retorçada de dolor amb les mans sobre la cara. Se les va apartar i es va horroritzar. Sortí fora cridant: "Ajuda, ajuda! La nena s'ha cremat!"». En mans d'un cirurgià habilitat a practicar la «baixa cirurgia», l'hivern de 1346 fou particularment dur i dolorós per Eleonora. Segons Casula, la desgràcia hauria

influït en el caràcter d'Eleonora. Amb la bellesa perduda i el desavantatge d'un rostre desfigurat, hauria entrat en un estat de psicosis depressiva, i hauria caigut en el desànim i en la desconfiança en ella mateixa.

Eleonora d'Arborea era molt guapa o patia una greu desfiguració? Com amb tots els misteris, que cadascú es quedi amb la versió que prefereixi.

Josep Barba Raventós
Recerca de moliners.com

Centro Médico-Dental Vallejo-Ferrer

- Dedicación preferente:
- Implantología
- Ortodoncia y
- Estética Dental.

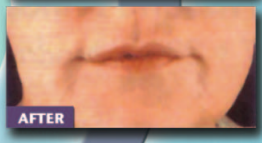
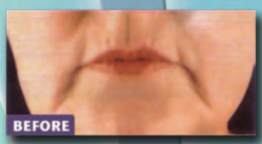
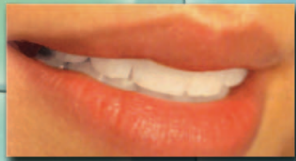

ESTÉTICA
FACIAL:

Botox e infiltraciones.

- Visitas concertadas • Se aceptan mutuas
- Financiación desde el propio centro

Avda. Cornellà, 57 1º 2ª escal.B
Tel.: 93 473 55 09 • 08950 Esplugues de Ll.

Edita: Premsa i Comunicació del Baix Llobregat S.A.

Redacció, administració i publicitat: Alcalá Galiano, 43. Tel. 93 474 57 07 - Fax: 474 39 78. 08940 Cornellà.

Director Periodístic: Juan Carlos Ruiz.
Redacció: Rubén Marín, Dulce Valero, Marta Salido,
Miguel Ángel Vázquez i María José Espinosa.
Fotografia: Pere Orriols, Paco Feria i Pepa Álvarez.

Directora Comercial: Maria Dolors Alonso.
Subdirector Comercial: Miquel Giner.
Publicitat: Manoli Arias.

Administració: Ana Cortés.
Composició publicitat i tractament informàtic:
Juan Francisco Peral.
Impressió: Gráficas de Prensa Diaria.
Dipòsit Legal: B-27.254-86

EL FAR DEL LLOBREGAT no comparteix necessàriament les opinions dels articles signats.